

Suchen - Filtern

Eine Person in einer Liste finden

Wenn Sie eine Person in der .paf-Datei auffinden wollen, aber die RIN nicht kennen, suchen Sie sie über die Funktion *Personenliste*. Diese Liste führt alle Personen in der .paf-Datei auf. Sie können dann eine Person auswählen und den Betreffenden in der Familien-, in der Stammbaum- oder in der Personen-Ansicht anzeigen (Doppelklick darauf).

1. Wählen Sie **Personenliste** im Menü **Suchen**.
2. Wenn die Liste alphabetisch sortiert werden soll, klicken Sie auf **Alphabetisch**. Wenn die Liste nach der RIN sortiert werden soll, klicken Sie auf **RIN**.
Hinweis: Geben Sie den Nachnamen (oder einen teil davon) ein, um schnell durch die Liste zu gehen. Das Programm erneuert das Suchergebnis mit jedem eingegebenen Buchstaben. Ist die Liste nach RIN sortiert, geben Sie die RIN ein.
3. Klicken Sie auf die Person, dann auf **OK**.

Ein Ehepaar auffinden

Wenn Sie ein Ehepaar in der .paf-Datei auffinden wollen, aber die MRIN nicht kennen, suchen Sie es über die Funktion Liste der Eheschließungen. Sie zeigt alle Ehepaare in der .paf-Datei an. Damit können Sie ein Ehepaar auswählen und in der Familien- und in der Stammbaum-Ansicht anzeigen.
Achtung: Der Name des Ehemannes befindet sich an der ersten Position, nicht nach Geburtsname der Frau sortiert!

1. Wählen Sie **Liste der Eheschließungen** im Menü **Suchen**.
2. Wählen Sie das gesuchte Ehepaar aus.
Hinweis: Wenn das Namensfeld der Person leer ist, wird der Betreffende als "Unbekannt" geführt, dann auf **OK**.

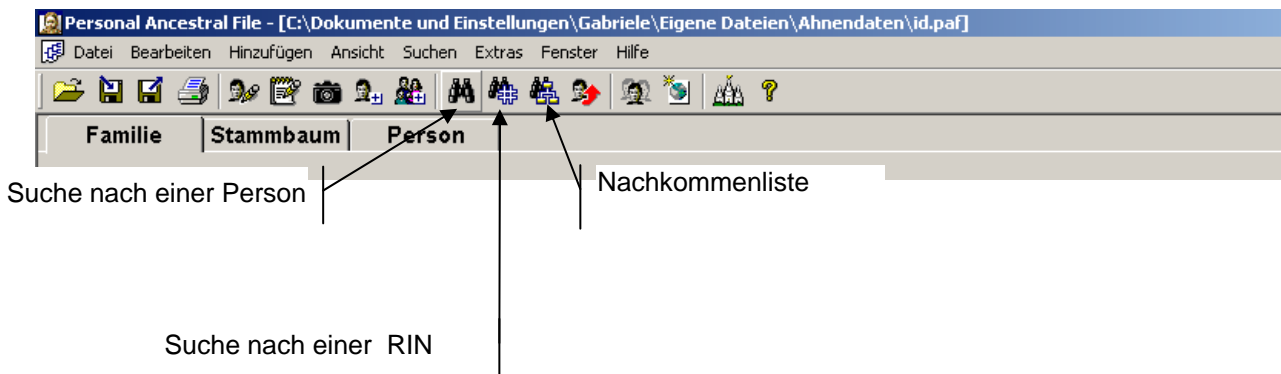

Die Nachkommen einer Person suchen

Wenn Sie den Nachkommen einer Person auffinden wollen, suchen Sie ihn (den Probanden) über die Nachkommenliste. Sie zeigt drei Generationen von Nachkommen einer Person an. Damit können Sie eine Person auswählen und in der Familien- und in der Stammbaum-Ansicht anzeigen.

1. Wählen Sie in der Familien- oder Stammbaum-Ansicht die Person aus, deren Nachkommen Sie sehen wollen.

2. Wählen Sie **Nachkommenliste** im Menü **Suchen**.
3. Klicken Sie auf den Namen der Person, die Sie suchen wollen.
 - Wenn neben dem Namen einer Person das Zeichen < erscheint, sind zu dieser Person Nachkommen vorhanden. Klicken Sie auf die Person, um sie in der Liste zu sehen.
 - Klicken Sie auf den Namen der Person, um ihren Ehepartner in der Liste zu sehen. Klicken sie auf den Namen des Ehepartners, um die Familie des Ehepartners zu sehen.
 - Klicken Sie auf die erste Person in der Liste, um ihre Eltern zu sehen.
4. Klicken Sie auf **OK**.

Die Feld-Filter verwenden

Mit Hilfe von Feld-Filtern können Sie Datensätze mit übereinstimmenden oder ähnlichen Angaben finden. Sie können beispielsweise Folgendes finden:

- Alle Datensätze mit demselben Wort oder derselben Wortkombination. Jeden, der auf demselben Friedhof begraben wurde oder der denselben Vornamen trägt.
- Alle Datensätze vor oder nach einem bestimmten Datum. Jeden, der vor 1900 geboren wurde oder zwischen 1850 und 1900 starb.
- Alle Datensätze, bei denen in einem bestimmten Feld die Angaben fehlen. Sie könnten beispielsweise alle Datensätze ohne Geburtsdatum finden.
- Alle Datensätze mit demselben Wort oder derselben Wortkombination in den Notizen.
- Alle Datensätze, die dieselbe Quelle anführen.
- Alle Personen, die mit mehr als einem Ehepartner oder Elternpaar verknüpft sind.
- Alle Verheirateten oder Geschiedenen.
- Alle Personen, die über ein Bild verfügen.
Dafür arbeiten Sie mit einer Fokusliste

Eine Fokusliste anlegen

Beim Anlegen einer Fokusliste können Sie mit zwei verschiedenen Filtern arbeiten:

- Der **Verwandtschafts-Filter** wählt eine Person und ihre Verwandten aus.
- Der **Feld-Filter** wählt die Personen aus, die in den entsprechenden Feldern im Datensatz einer Person oder eines Ehepaares, in Notizen oder in Quellen übereinstimmende Angaben enthalten.

beide Filter lassen sich mischen und auch speichern zum Wiederverwenden!

1. Wählen Sie **Erweiterter Fokus/Filter** im Menü **Suchen** aus.

2. Wenn Sie einen Verwandtschafts-Filter verwenden wollen, wählen Sie den gewünschten Filter:

- a. Klicken Sie auf die gewünschte Person.

- b. Wählen Sie im Feld Verwandtschafts-Filter den gewünschten Filter.

- c. Klicken Sie auf **Auswählen**.

Hinweis: Neben jedem ausgewählten Namen erscheint das Zeichen ». Die Gesamtzahl der im Verwandtschafts-Filter ausgewählten Personen erscheint unten im Fenster Verwandtschafts-Filter.

- d. Wenn Sie einen anderen Verwandtschafts-Filter auswählen wollen, wiederholen Sie Schritt a und b.

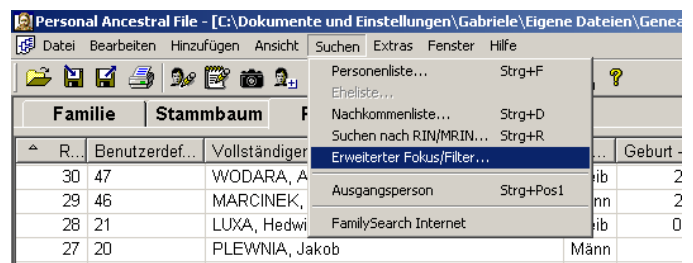

- e. Wenn Sie Feld-Filter verwenden wollen, kombinieren Sie die Filter mit **UND**, **ODER** oder **NICHT**.
- a. Klicken Sie auf **Festlegen**.
- b. Klicken Sie im Abschnitt *Mögliche Felder* auf das Feld, das Sie in Ihrem Filter berücksichtigen wollen.
- c. Klicken Sie auf **>**.

- d. Definieren Sie den Filter.
Hinweis: In einem Orts- oder Namensfeld-Filter können Sie ein Sternchen als Platzhalter für Zeichen eingeben, die

veränderbar sind oder die Sie nicht kennen. Sie können z. B. **Schul*** eingeben, um Schulze, Schultze, Schulte, usw. herauszufiltern.

- e. Wenn Sie dem Filter ein weiteres Feld hinzufügen wollen, kombinieren Sie die Filter mit **UND**, **ODER**, **NICHT** oder **()**.
- f. Bei weiteren Filtern wiederholen Sie Schritt b bis e.
Hinweis: Wenn Sie gerade einen umfangreichen Feld-Filter erstellt haben, können Sie ihn zur späteren Verwendung speichern. Klicken Sie dazu auf **Speichern** und geben Sie dem Filter einen Namen.
- g. Wenn Sie ihre Eingaben abgeschlossen haben, klicken Sie auf **OK**.
Hinweis: Neben jedem ausgewählten Namen erscheint das Zeichen ».

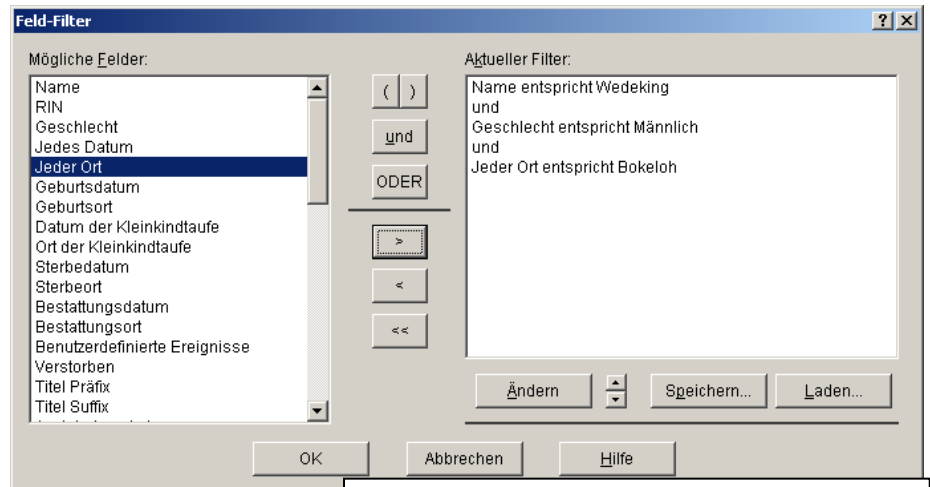

Im Beispiel werden alle männlichen Personen namens Wedeking aus Bokeloh gesucht.

Hinweis: Klicken Sie auf *Nur Treffer zeigen*, um nur die ausgewählten Personen anzuzeigen.

Die Personen in einer Fokusliste betrachten

Die Personenliste führt üblicherweise jeden in der .paf-Datei auf. Nachdem Sie die Fokusliste angelegt haben, können Sie die Personen in der Liste ansehen und überprüfen, ob Sie die richtigen Personen ausgewählt haben. Die Gesamtzahl der im Feld-Filter ausgewählten Personen erscheint unten im Fenster Feld-Filter. Die Gesamtzahl der mit Hilfe beider Filter ausgewählten Personen erscheint unten im Fenster Auswahlliste.

Unten im Fenster werden in drei Feldern unterschiedliche Gesamtzahlen von Personen aufgeführt:

- **Verwandtschafts-Filter** Dieses Feld zeigt die Anzahl von Personen, die im Verwandtschafts-Filter ausgewählt sind.
- **Feld-Filter** Dieses Feld zeigt die Anzahl von Personen, die im Feld-Filter ausgewählt sind.
- **Auswahlliste.** Dieses Feld zeigt die Anzahl von Personen, die in beiden Filtern ausgewählt sind. Das ist die Gesamtzahl der Personen in der aktuellen Fokusliste.

1. Legen Sie die Fokusliste an, wenn es noch nicht geschehen ist. (Siehe Eine Fokusliste anlegen, Seite 2)

2. Klicken Sie auf **Weiter>>**, um den farbigen Balken auf die nächste Person in der Fokusliste zu bewegen. Klicken Sie auf **Voriger>>**, um den farbigen Balken auf die vorherige Person in der Fokusliste zu bewegen.

Hinweis: Klicken Sie auf **Nur Treffer zeigen**, um nur die Personen in der Fokusliste anzuzeigen.

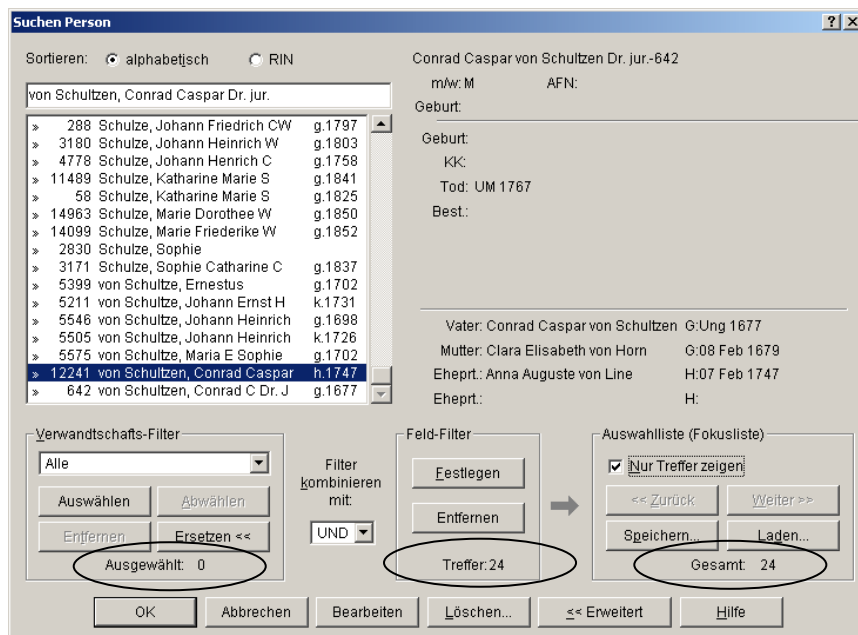

Suchen von Ehepaar: Beispiel

ich möchte in meiner PAF-Datenbank ein bestimmtes Ehepaar (möglicherweise auch mehrere Paare) suchen.

Also z.B. Mann: MEIER - Frau: MÜLLER

Ich könnte alle gespeicherten MEIER aufrufen und nachschauen, ob der Ehepartner MÜLLER bei ihm gespeichert ist. Bei über 200 MEIER ist das ja ziemlich umständlich.

Ich habe es mit der PAF-Suchfunktion 'Erweiterter Fokus/Filter...' versucht. Funktioniert nicht, weil es ja zwei verschiedene Personendatensätze sind. Es funktioniert, wenn bei einer Person (Ehefrau) auch der 'Ehename' gespeichert ist.

Doch habe ich die meisten MEIER von einem anderen Forscher übernommen - und der hat sich bei den jeweiligen Ehefrauen die Speicherung der jeweiligen Ehenamen gespart

Suche gezielt:

suche

- Name: enthält Meyer
- und
- Ehestatus: verheiratet
- und
- Geschlecht: männlich

Oder

- Geschlecht: weiblich
- und
- Ehestatus: verheiratet
- und
- Ehename: nicht vorhanden